PROGETTO DI CENTRALE UNICA DI COMMITTENZA

Comuni di LOMBARDORE – FELETTO – FOGLIZZO – SCARMAGNO – LUSIGLIE' – SAN PONSO
Provincia di Torino

Luciana Mellano
RESPONSABILE CUC TRA I COMUNI DI LOMBARDORE – FOGLIZZO – FELETTO – SCARMAGNO – LUSIGLIE' - SAN PONSO








Feletto Foglizzo Lombardore Lusigliè Scarmagno San Ponso

- La Centrale Unica di Committenza nasce, come accordo consortile in alternativa all'unione dei comuni, ad aprile del 2013 tra i comuni di Lombardore – Foglizzo – Feletto ;
- La Centrale Unica di Committenza si avvale dei COMPETENTI UFFICI senza avviare un nuovo organismo autonomo;
- Operativa dal giugno 2013 ;
- Nel 2014 entrano a far parte della CUC i comuni di Scarmagno e Lusigliè;
- Nel 2015 entra a far parte della CUC il comune di San Ponso ;
- Nel 2016 entrano a far parte i comuni di Mathi e Grosso Canavese ;

Planimetria Provincia Di TORINO

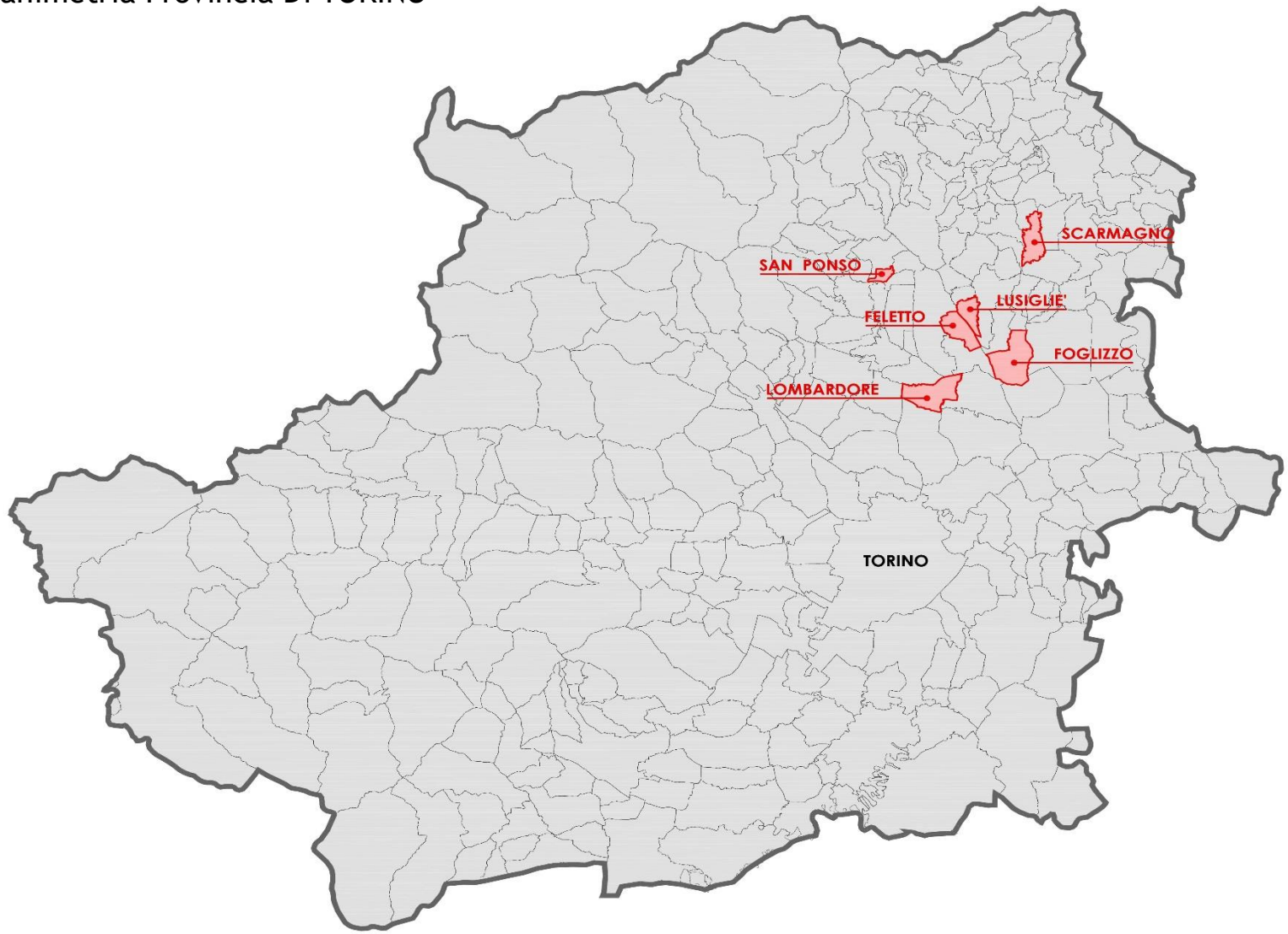

Comuni della CUC
Comune Capofila :
LOMBARDORE
Totale popolazione : 8.152
Totale superficie : 51,61 Kmq

LOMBARDORE

Superficie Km. **12,48**
Abitanti **1742**

FOGLIZZO

Superficie Km. **15,69**
Abitanti **2393**

FELETTO

Superficie Km. **7,97**
Abitanti **2324**

SCARMAGNO

Superficie Km. **7,96**
Abitanti **835**

LUSIGLIE'

Superficie Km. **5,11**
Abitanti **581**

SAN PONSO

Superficie Km. **2,20**
Abitanti **277**

DESCRIZIONE ATTIVITA' CENTRALE DI COMMITTENZA
Ai sensi dell'ex art. 33 comma 3 bis Codice degli Appalti ora art. 37 -38 Dlgs. 50/2016 e s.m.i

L'inizio dell'attività (2013) della CUC avviene tra i Comuni di Lombardore – Foglizzo - Feletto per le procedure di appalto (aperte, negoziate) ad esclusione degli affidamenti in economia da eseguire nel rispetto delle procedure previste dai regolamenti dei singoli comuni in convenzione.

Nel 2014 è stata modificata ed integrata la convenzione per l'ingresso dei Comuni di Scarmagno e Foglizzo

Nel 2015 è stata modificata ed integrata la convenzione per l'ingresso del Comune di San Ponso e per le modifiche normative introdotte dalle Leggi 98/2014 (conversione DL 66/14) e 114/2014 (conversione DL 90/14) e secondo le indicazioni contenute nello schema tipo di convenzione disposto dall'ANCI.

Nel 2016 avvenuto l'ingresso dei Comuni di Mathi e Grosso Canavese .

ATTI EMESSI DALLA CENTRALE DI COMMITTENZA

- **ANNO 2013 :**
  - Appalto per il Servizio Tesoreria dei comuni di Feletto e Foglizzo ;
  - Emissione di n. 4 Determinazioni della CUC ;
- **ANNO 2014 :**
  - Appalto per il Servizio Mensa dei comuni di Lombardore , Feletto e Foglizzo ;
  - Appalto lavori Palestra del Comune Di Feletto €. 110.136,09;
  - Appalto lavori Scuola del Comune Di Foglizzo €. 186.239,44;
  - Appalto lavori Realizzazione Rotatoria nel Comune Di Lombardore €. 86.588,63;
  - Emissione di n. 20 Determinazioni della CUC ;
- **ANNO 2015 :**
  - Appalto lavori per i comuni di Lombardore – Feletto – Foglizzo – Scarmagno – Mathi ;
  - Emissione di n. 123 Determinazioni della CUC ;
  - Emissione di n. 40 Buoni D'ordine ;
- **ANNO 2016 :**
  - Appalto lavori di lavori per i Comuni di Lombardore – Feletto – Foglizzo – Scarmagno e Mathi;
  - Emissione di n. 33 Determinazioni della CUC ;

PROCEDURA ACCREDITAMENTO CENTRALE DI COMMITTENZA

Il Comune di Lombardore quale comune capofila ha provveduto all'iscrizione presso l'ANAC della CUC suddetta con la seguente denominazione :

ASSOCIAZIONE CONSORTILE TRA I COMUNI DI LOMBARDORE FELETTO FOGLIZZO LUSIGLIE' E SCARMAGNO .

E' stato rilasciato un codice AUSA da parte dell'ANAC.

Dopo tale iscrizione è stato creato il profilo RASA – Responsabile Anagrafe Stazione Appaltante.

Successivamente accedendo alla sezione AUSA del sito ANAC sono stati creati per la suddetta CUC i centri di costo dei singoli comuni.

Creati i centri di costo dal RASA , sono stati abilitati i funzionari dei singoli comuni nell'ambito della suddetta CUC. La dichiarazione sostitutiva da inviare all'ANAC è stata sottoscritta del Sindaco del Comune Capofila CUC.

CRITERI UTILIZZATI PER L'ACCREDITAMENTO

- E' stato creato un UFFICIO COMUNE come struttura organizzativa operante quale Centrale Unica di Committenza.
- Fanno parte dell' ufficio comune i funzionari dei singoli comuni costituenti la CUC che hanno competenza sui PEG del proprio comune. Gli stessi sono stati abilitati (ANAC) con un nuovo profilo relativo alla CUC.
- La CUC quale associazione di comuni non è dotata di unico centro di costo ed il RASA non ha operatività sui capitoli di bilancio dei singoli comuni .

OPERATO CUC sino al 30/08/2015

ACQUISIZIONE DI BENI E SERVIZI MEDIANTE SPESE ECONOMALI :

- Relazione diretta tra ordinante e il fornitore/prestatore – nessun documento contrattuale ma solo documento fiscale connesso acquisto . Spese previste dall'AVCP con determinazione 4/2011 p.to 8.

ACQUISIZIONE DI LAVORI E SERVIZI E FORNITURE DI VALORE INFERIORE A €. 40.000:

- Ricorso al mercato elettronico della P.A. , Convenzioni Consip e delle altre Centrali di Committenza Regionali (es. SCR Piemonte)
- Procedure tradizionali previsti dai regolamenti vigenti nei singoli comuni per lavori, servizi e forniture in economia con atti emessi dai RUP dei singoli comuni .
- Nelle more dell'attivazione del sistema informatizzato gestione atti della CUC , gli atti adottati dai RUP dei singoli comuni facenti parte dell'UFFICIO COMUNE vengono inviati al RASA tramite PEC.

APPALTI DI LAVORI E SERVIZI

- Emissione di determina a contrarre da parte del singolo Comune facente parte della CUC.
- Trasmissione della determina alla CUC .
- Esecuzione da parte della CUC, tramite il proprio responsabile, dell'intera procedura di gara sino all'aggiudicazione definitiva (determina emessa dalla CUC) .

OPERATO CUC DAL 1 settembre 2015

ACQUISIZIONE DI BENI E SERVIZI MEDIANTE SPESE ECONOMALI :

Relazione diretta tra ordinante e il fornitore/prestatore – nessun documento contrattuale ma solo documento fiscale connesso acquisto . Spese previste dall'AVCP con determinazione 4/2011 p.to 8.

ACQUISIZIONE DI LAVORI E SERVIZI E FORNITURE DI VALORE INFERIORE A €. 40.000:

Ricorso al mercato elettronico della P.A. , Convenzioni Consip e delle altre Centrali di Committenza Regionali (es. SCR Piemonte)

Attivazione del sistema informatizzato gestione atti della CUC (unica numerazione buoni e determine), gli atti sottoscritti dai RUP dei singoli comuni facenti parte dell'UFFICIO COMUNE della CUC vengono imputati sui singoli bilanci comunali con unico atto emesso dalla Centrale di Committenza.

APPALTI DI LAVORI E SERVIZI

Emissione di determina a contrarre da parte del singolo Comune facente parte della CUC.

Trasmissione della determina alla CUC .

Esecuzione da parte della CUC, tramite il proprio responsabile, dell'intera procedura di gara sino all'aggiudicazione definitiva (determina emessa dalla CUC) .

SERVIZI FORNITI DELLA CUC

- Supporto del RASA agli uffici dei singoli comuni facenti parte della CUC per la gestione delle acquisizioni .
- Predisposizioni atti di gara .
- Gestione procedure di gara (commissioni , AVCPASS, ecc.).
- Verifiche e controlli nell'ambito delle procedure di gara.
- Realizzare economie di scala fornendo servizi in forma associata.

CRITICITA' RISCONTRATE

- Difficoltà nella predisposizione degli atti per la costituzione della CUC per il susseguirsi delle modifiche normative e coordinamento e stesura di atti di competenza del vari consigli comunali.
- Gestione di tutti gli adempimenti, procedure tempistiche di accreditamento (ANAC , AUSA, ecc.) .
- Predisposizione atti di gara , e gestione delle relative procedure (AVCPASS, Commissioni, Verifiche)
- Gestione delle necessità e urgenze dei singoli comuni .
- Difficoltà nel conciliare la programmazione opere, gestione economica (bilanci, finanziamenti e contribuzioni, ecc.) con tempistiche di tutti i singoli comuni.

PROGETTO IN ATTO FUSIONE CUC
tra

Associazione Consortile Lombardore capofila
CUC Unione Anfiteatro Morenico Canavesano
CUC Unione Valli di Lanzo e Val Cesternone

- Avendo i comuni della CUC Consortile attivato una procedura di collaborazione per la gestione degli appalti ed anche in previsione della futura qualificazione (art. 38 Dlgs. 50/2016) che funziona , si è provveduto a procedere alla richiesta alle due CUC di Unioni di procedere alla fusione in unica struttura organizzativa con funzione di gestione appalti .
- Sono in corso le fasi organizzative e amministrative per la suddetta fusione, a breve approvate dai rispettivi consigli . A regime coinvolgerebbe 41 comuni piemontesi – zona nord – ovest della Provincia di Torino e circa 56.000 abitanti.
- Si sta procedendo alla progettazione di una piattaforma telematica di gestione delle procedure di acquisizione propria della suddetta futura CUC .

PROPOSTA STRUTTURA ORGANIZZATIVA CENTRALE UNICA COMMITTENZA TRA ASSOCIAZIONE CONSORTILE DEI COMUNI DI : Lombardore - Feletto - Foglizzo - Lusigliè - Scarmagno - San Ponso - Mathi e Busano UNIONE VALLI DI LANZO E VAL CERONDA E VAL CESTERNONE UNIONE PICCOLO ANFITEATRO MORENICO CNAVESANO

